

**Τ**ο «επίδομα των Χριστουγέννων» είχε δοθεί πρώτη φορά το 2014 επί κυβέρνησης Σαμαρά σε στοχευμένες ομάδες πληθυσμού (520 εκατ. ευρώ), το 2016 ήταν 630 εκατ. ευρώ και τώρα σχεδιάζεται να φθάσει στο 1,4 δισ. ευρώ. Στο φετινό ποσό αυτό αθροίζονται δύο ακόμα μεγέθη, που είναι η επιδότηση στη ΔΕΗ (360 εκατ. ευρώ) και επιστροφές (315 εκατ. ευρώ) σε συνταξιούχους που έχουν επιδικαστεί από δικαστήρια. Το τελικό επιδοματικό αποτέλεσμα κυμαίνεται γύρω στα 720 εκατ. ευρώ. Η προσοχή μας εστιάζεται σε αυτό. Διαφορετικά θα πρέπει να συμπεριλάβουμε και τις μεταβιβάσεις του Δημοσίου προς τα συνταξοδοτικά ταμεία, τις κοινωνικές προνοιακές δαπάνες κ.λπ.

**ΜΙΑ ΤΕΤΟΙΑ** επιδοματική κίνηση έχει τρεις πλευρές: Μία αναφέρεται στις επιπτώσεις που έχει στο ΑΕΠ, στο διαθέσιμο εισόδημα, κ.λπ. Η δεύτερη είναι πολιτισμική. Τι σημαίνει ένα επίδομα για τη λειτουργία της οικονομικής και κοινωνικής συμπεριφοράς των πολιτών; Η πλευρά αυτή αγγίζει τον τρόπο που αντιλαμβάνεται η πολιτική τη δημιουργία οικονομικών συμπεριφορών στην κοινωνία. Τέλος, η τρίτη έχει καθαρά πολιτικό και επικοινωνιακό χαρακτήρα.

**ΠΩΣ ΧΡΗΜΑΤΟΔΟΤΗΘΗΚΕ** το επίδομα; Προφανώς το μεγαλύτερο μέρος προέρχεται από τη φορολόγηση, είτε με τη μορφή άμεσων και έμμεσων φόρων είτε με τη μορφή των ασφαλιστικών εισφορών. Επίσης, προέρχεται από άλλες εισπράξεις του δημόσιου τομέα από τον ιδιωτικό τομέα από οργανισμούς των οποίων τα αποτελέσματα συμπεριλαμβάνονται στον υπολογισμό του μνημονιακού πρωτογενούς δημοσιονομικού ισοζυγίου και από ένα μέρος των ιδιωτικοποιήσεων. Τέλος, προέρχονται από τον περιορισμό των δημόσιων δαπανών (μείωση επενδύσεων), τη μη πληρωμή υποχρεώσεων του Δημοσίου κι ένα μέρος από τη συλλογή φοροδιαφυγής. Ουσιαστικά, πάντως, το επίδομα το τροφοδοτεί η φορολογία.

**ΕΚΑΝΑΝ ΛΑΘΟΣ** στον υπολογισμό της απόδοσης των φόρων ή συνειδητά συγκέντρωσαν πολύ μεγαλύτερους πόρους απ' ό,τι οι μνημονιακές μας υποχρεώσεις; Το 2016 και το 2017 συγκεντρώθηκαν επιπλέον 8,17 δισ. ευρώ πρωτογενή πλεονάσματα, εξαντλώντας όλο το εναπομείναν, από τη θύελλα του 2015, πολιτικό κεφάλαιο του ΣΥΡΙΖΑ. Ανεξαρτήτως,



γράφει

ο ΠΑΝΑΓΙΩΤΗΣ Ε. ΠΕΤΡΑΚΗΣ \*

\*Καθηγητής στο Εθνικό και Καποδιστριακό Πανεπιστήμιο Αθηνών

“ Η μείωση της ανισοκατανομής εισοδήματος θα πρέπει να προέλθει από την αναπτυξιακή βελτίωση της θέσης των χαμηλότερων στρωμάτων (θέσεις εργασίας, αμοιβή) και όχι από την περαιτέρω συμπίεση των μεσαίων εισοδηματικών στρωμάτων ”

# Το επίδομα και η ανάπτυξη

όμως, εάν έγινε λάθος στους υπολογισμούς ή όχι, είναι προφανές ότι το δημοσιονομικό αποτέλεσμα θα χρησιμοποιηθεί τουλάχιστον σε τρεις χρήσεις: το «χριστουγεννιάτικο επίδομα», την ενίσχυση επιδοματικών δράσεων και, τέλος, τη δημιουργία «μαξιλαριού» για να προετοιμάσουμε την «καθαρή έξοδο» στις αγορές. Αυτός ο τελευταίος είναι μάλλον ο σοβαρότερος σκοπός των υπερβάσεων των πρωτογενών πλεονασμάτων. Τέλος, ενδεχομένως υπάρχουν και επιπρόσθετες χρήσεις που δεν έχουν δημοσιοποιηθεί, με σοβαρότερη εκδοχή την έκτακτη αποπληρωμή δημόσιου χρέους. Είναι, λοιπόν, απαραίτητη μια κοινωνική λογοδοσία της χρήσης των κεφαλαίων που συγκεντρώθηκαν επιπλέον των μνημονιακών υποχρεώσεών μας.

**ΟΥΣΙΑΣΤΙΚΑ** από τα 8,17 δισ. ευρώ απέμειναν (μαξιλάρι κ.λπ.) 5,46 δισ. ευρώ. Αυτά τα κεφάλαια αποτραβήχτηκαν από την οικονομία και είναι κατεχόμενη υπεύθυνα για τη στασιμότητά της. Εάν σήμερα μειώναμε τους φόρους κατά 2,73 δισ. ευρώ κατ' έτος (2,73x2=5,46), εάν με άλλα λόγια δεν είχαμε πάρει τα χρήματα ή εάν τα γυρίζαμε πίσω, τότε αποδεικνύεται ότι το ΑΕΠ τον επόμενο χρόνο θα αυξανόταν κατά 1% (!) επιπλέον, το διαθέσιμο εισόδημα (όλων των Ελλήνων) 3,5% επιπλέον, η κατανάλωση 2,2% παραπάνω και οι επενδύσεις 1,5% επιπλέον. Με άλλα λόγια, το «μαξιλάρι» πονάει την οικονομία!

**ΠΟΣΟ**, όμως, ορθή είναι και τι σημαίνει η λογική της εξόδου στις αγορές, όταν για να επιτευχθεί δημιουργούμε δημοσιονομικό χώρο με την υπερφορολόγηση (οι μισοί πολίτες είναι υπερήμεροι στην εφορία) καθηλώνοντας την οικονομία σε μία αναμικτή ανάπτυξη; Πιστεύει κανείς σήμερα ότι η έξοδος στις αγορές (χωρίς haircut χρέους) είναι δυνατόν να πραγματοποιηθεί σε επιτόκια που θα επιτρέπουν την ελεύθερη χρηματοδότηση των δημοσιονομικών ελλειμμάτων; Και εάν αποδειχθεί αναποτελεσματική η καθαρή έξοδος, πώς

και ποιος θα δικαιολογήσει αυτή την έκταση της υπερφορολόγησης;

**ΑΝΑΦΟΡΙΚΑ** με τις αναδιανεμητικές επιδράσεις του επιδόματος, θεωρητικά το πληρώνουν οι ευπορότεροι και το εισπράττουν οι ασθενέστεροι. Είναι όμως έτσι;

**ΤΟ «ΧΡΙΣΤΟΥΓΕΝΝΙΑΤΙΚΟ ΕΠΙΔΟΜΑ»** το δικαιούται το 57% των φορολογούμενων (3,4 εκατ. άτομα), ενώ το πληρώνει το 43% των φορολογούμενων, δηλαδή 2,8 εκατ. άτομα. Το πρόβλημα έγκειται στο ότι από αυτούς τους 2,8 εκατ. φορολογούμενους που το πληρώνουν, οι 1,5 εκατ. έχουν εισόδημα μέχρι 20.000 ευρώ και οι 2,3 εκατ. έχουν μέχρι 30.000 ευρώ! Το να αναδιανείμεις το εισόδημα από τους συνεπείς ανθρώπους που απλώς επιβιώνουν σε αυτούς που βρίσκονται στα χαμηλότερα στρώματα είναι μία προβληματική πολιτική αναδιανομής εισοδήματος. Εάν οι λογικές αυτές ήταν επιτυχείς, δεν θα παρατηρούσαμε την αύξηση της ανισοκατανομής του εισοδήματος που παρατηρείται σήμερα στην Ελλάδα. Μάλιστα, η φοροδιαφυγή θα έκανε ακόμα πιο περίπλοκη και δυσάρεστη την εικόνα.

**ΕΙΝΑΙ ΦΑΝΕΡΟ** ότι θα πρέπει πλέον να απομακρυνθούμε από τις επιδοματικές λογικές και να έλθουμε πιο κοντά στην προσφορά δημόσιων υπηρεσιών (π.χ. παιδικοί σταθμοί για όλους). Εξάλλου, το Ελάχιστο Εγγυημένο Εισόδημα λειτουργεί ικανοποιητικά και ίσως θα έπρεπε να ενισχυθεί μαζί με τη μείωση των φορολογικών υποχρεώσεων των πολιτών!

**ΤΕΛΟΣ**, η μείωση της ανισοκατανομής εισοδήματος θα πρέπει να προέλθει από την αναπτυξιακή βελτίωση της θέσης των χαμηλότερων εισοδηματικών στρωμάτων (θέσεις εργασίας, αμοιβή) και όχι από την περαιτέρω συμπίεση των μεσαίων εισοδηματικών στρωμάτων. Η πολιτική της συνεχούς συμπίεσής τους είναι αδιέξοδη και υπονομεύει το μέλλον της ανάπτυξης και της δημοκρατίας.



**top**  
επικαιρότητα

**ΝΕΟΣ ΓΥΡΟΣ ΔΙΑΛΟΓΟΥ**

Τον Ιανουάριο θα συνεχιστούν στη Χειμάρρα οι συνομιλίες-πακέτο του Νίκου Κατζί και του Ντιμίτρη Μπουσάτι για την επίλυση των ελληνοαλβανικών διαφορών

ΣΕΛ. 26



**ΤΑ ΑΤΜ ΠΑΝΕ ΓΙΑ... ΑΝΑΚΥΚΛΩΣΗ**

Το πλαστικό χρήμα εξοβελίζει τα μετρητά στη Γαλλία και οι τράπεζες βρίσκουν ασύμφορη τη λειτουργία των μηχανημάτων ανάληψης χρημάτων

ΣΕΛ. 49

**Άρθρα - Αναλύσεις**



ΒΑΣΙΛΗΣ ΤΡΙΑΝΤΑΦΥΛΛΟΥ



ΚΩΝΣΤΑΝΤΙΝΟΣ ΡΟΜΠΟΤΗΣ

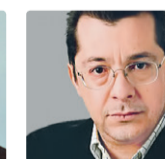

ΔΗΜΗΤΡΗΣ ΜΙΧΑΛΑΚΗΣ



ΠΑΝΟΣ ΠΟΛΙΤΗΣ



ΔΗΜΗΤΡΗΣ ΚΑΜΠΟΥΡΑΚΗΣ



ΝΙΚΟΣ ΜΠΟΠΟΠΟΥΛΟΣ



ΔΗΜΗΤΡΗΣ ΜΑΥΡΟΣ



ΜΑΚΗΣ ΤΖΙΦΡΑΣ

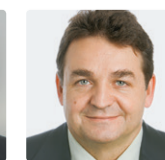

ΠΑΝΑΓΗΣ ΓΑΛΙΑΣΑΤΟΣ

**Real news**

ΓΡΑΦΕΙΑ: ΚΗΦΙΣΙΑΣ 215,  
Τ.Κ. 151 24, ΜΑΡΟΥΣΙ ΑΘΗΝΑ.  
Τ: 211 200 8300,  
F: 211 200 8399.  
U: www.real.gr,  
E: news@realnews.gr

**ΕΚΔΟΤΗΣ-ΔΙΕΥΘΥΝΤΗΣ:**  
ΝΙΚΟΣ ΧΑΤΖΗΝΙΚΟΛΑΟΥ

**ΔΙΕΥΘΥΝΤΗΣ ΕΚΔΟΣΗΣ:**  
ΒΑΣΙΛΗΣ ΤΡΙΑΝΤΑΦΥΛΛΟΥ

**ΔΙΕΥΘΥΝΤΕΣ ΣΥΝΤΑΞΗΣ:**  
ΚΩΝΣΤΑΝΤΙΝΟΣ ΡΟΜΠΟΤΗΣ,  
ΑΝΔΡΕΑΣ ΣΑΛΕΜΗΣ,  
ΒΑΣΙΛΗΣ ΣΚΟΥΡΗΣ

**ΑΡΧΙΣΥΝΤΑΚΤΕΣ:**  
ΑΝΑΣΤΑΣΙΑ ΠΑΠΑΪΩΑΝΝΟΥ,  
ΓΙΩΡΓΟΣ ΠΑΓΑΝΗΣ

**CREATIVE DIRECTOR:**  
ΒΙΚΥ ΝΙΚΙΔΗ

**ΙΔΙΟΚΤΗΣΙΑ:**  
REAL MEDIA A.E.

**ΠΡΟΕΔΡΟΣ:**  
ΑΝΔΡΕΑΣ Γ. ΚΟΥΡΗΣ

**ΔΙΕΥΘΥΝΩΝ ΣΥΜΒΟΥΛΟΣ:**  
ΣΤΕΡΓΙΟΣ ΧΑΤΖΗΝΙΚΟΛΑΟΥ

**ΓΕΝΙΚΟΣ ΔΙΕΥΘΥΝΤΗΣ:**  
ΒΑΓΓΕΛΗΣ ΣΠΑΡΤΑΛΗΣ

**ΕΜΠΟΡΙΚΟΣ ΔΙΕΥΘΥΝΤΗΣ:**  
ΓΙΩΡΓΟΣ ΠΥΡΙΟΧΟΣ

**ΜΗΧΑΝΟΡΓΑΝΩΣΗ:**  
Θ. ΚΑΝΕΛΟΠΟΥΛΟΣ  
**ΥΠΕΥΘΥΝΟΣ ΠΑΡΑΓΩΓΗΣ & ΔΙΑΝΟΜΗΣ:** Θ. ΚΟΤΤΑΣ

**ΕΚΤΥΠΩΣΗ:**  
IRIS AEBE

**ΔΙΑΝΟΜΗ:**  
ΑΡΓΟΣ Α.Ε. 210 6690560