



## Ημερήσια έκθεση επιδημιολογικής επιτήρησης λοίμωξης από το νέο κορωνοϊό (COVID-19)

Δεδομένα έως 06 Ιανουαρίου 2022, ώρα 15:00

### Εισαγωγή

Τα στοιχεία που παρουσιάζονται αφορούν περιστατικά από την επιδημιολογική επιτήρηση της νόσου από το νέο κορωνοϊό (COVID-19), με βάση τα δεδομένα που έχουν δηλωθεί στον ΕΟΔΥ και καταγραφεί μέχρι τις 06 Ιανουαρίου 2022 (ώρα 15:00).

Τα **νέα εργαστηριακά επιβεβαιωμένα κρούσματα** της νόσου που καταγράφηκαν τις τελευταίες 24 ώρες είναι **33.716**, εκ των οποίων **76** εντοπίστηκαν κατόπιν ελέγχων στις πύλες εισόδου της χώρας. Ο **συνολικός αριθμός** των κρουσμάτων ανέρχεται σε **1.422.020** (ημερήσια μεταβολή +2.4%), εκ των οποίων **50.1% άνδρες**.<sup>1</sup> Με βάση τα επιβεβαιωμένα κρούσματα των τελευταίων 7 ημερών, 358 θεωρούνται σχετιζόμενα με ταξίδι από το εξωτερικό και 1.409 είναι σχετιζόμενα με ήδη γνωστό κρούσμα.

**Ημερήσια εξέλιξη της πανδημίας:** Η ημερήσια κατανομή των επιβεβαιωμένων κρουσμάτων είναι η ακόλουθη (η γραμμή παριστάνει την συνολική, αθροιστική κατανομή των κρουσμάτων).

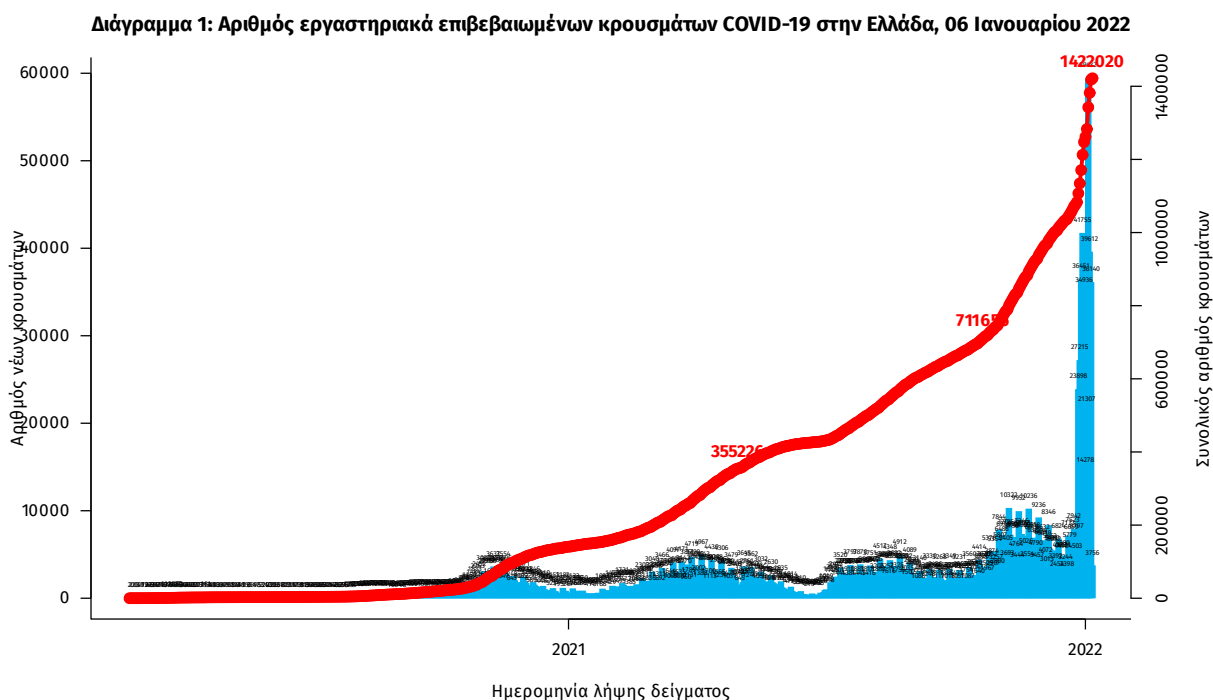

Σημ.: οι στήλες στο Διάγραμμα 1 εκφράζουν τον αριθμό νέων κρουσμάτων με βάση την ημερομηνία λήψης εργαστηριακού δείγματος, και όχι με βάση την ημερομηνία ανακοίνωσης των κρουσμάτων.

<sup>1</sup> Ο συνολικός αριθμός επιβεβαιωμένων κρουσμάτων έχει αναθεωρηθεί κατόπιν ελέγχου των δεδομένων.

Οι νέοι **θάνατοι** ασθενών με COVID-19 είναι **70**, ενώ από την έναρξη της επιδημίας έχουν καταγραφεί συνολικά **21.185 θάνατοι**. Το 95.1% είχε υποκείμενο νόσημα ή/και ηλικία 70 ετών και άνω.

**Διάγραμμα 2: Αριθμός εργαστηριακά επιβεβαιωμένων θανάτων με COVID-19 στην Ελλάδα, 06 Ιανουαρίου 2022**

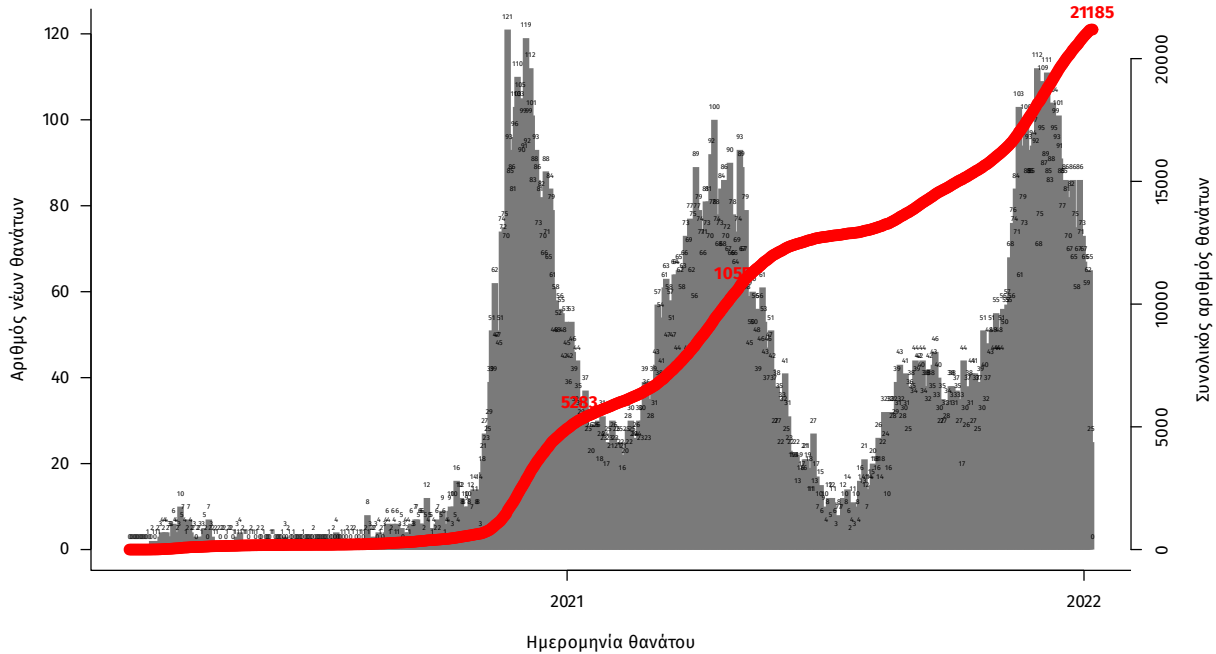

Σημ.: οι στήλες στο Διάγραμμα 2 εκφράζουν τον αριθμό νέων θανάτων με βάση την ημερομηνία θανάτου

Η διαχρονική εξέλιξη των συνολικών κρουσμάτων και συνολικού αριθμού των θανάτων ασθενών COVID-19 παρουσιάζεται στο ακόλουθο διάγραμμα.

**Διάγραμμα 3: Διαχρονική εξέλιξη εργαστηριακά επιβεβαιωμένων κρουσμάτων και θανάτων**

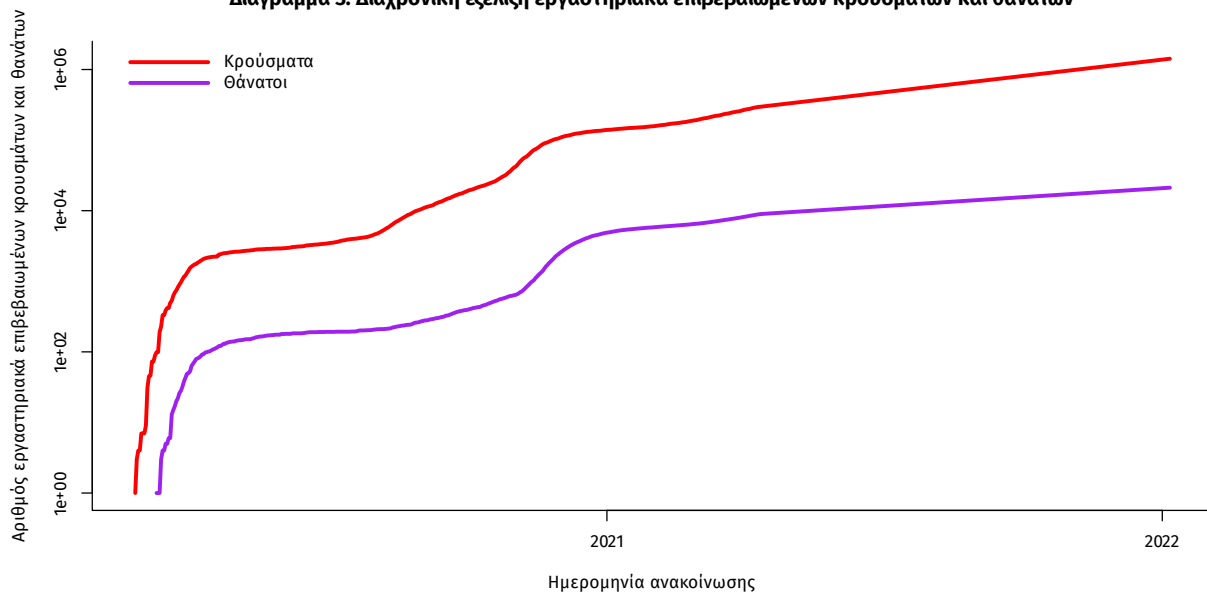

Σημ.: ευθεία γραμμή υποδηλώνει εκθετικό ρυθμό αύξησης της ασθένειας (σε λογαριθμική κλίμακα)

Ο αριθμός των ασθενών που νοσηλεύονται **διασωληνωμένοι** είναι **639** (58.4% άνδρες). Η **διάμεση ηλικία** τους είναι **64** έτη. Το 80.3% έχει υποκείμενο νόσημα ή/και ηλικία 70 ετών και άνω. Μεταξύ των ασθενών που νοσηλεύονται **διασωληνωμένοι**, **542 (84.82%)** είναι ανεμβολίαστοι ή μερικώς εμβολιασμένοι και **97 (15.18%)** είναι πλήρως εμβολιασμένοι. Από την αρχή της πανδημίας έχουν εξέλθει από τις ΜΕΘ **3.795** ασθενείς. Οι εισαγωγές<sup>2</sup> νέων ασθενών Covid-19 στα νοσοκομεία της επικράτειας είναι **593** (ημερήσια μεταβολή **-7.49%**). Ο μέσος όρος εισαγωγών του επταημέρου είναι **486** ασθενείς. Η διάμεση ηλικία των κρουσμάτων είναι **36** έτη (εύρος 0.2 έως 106 έτη), ενώ η διάμεση ηλικία των θανόντων είναι **78** έτη (εύρος 0.2 έως 106 έτη).

**Διάγραμμα 4:** Ηλικιακή Κατανομή κρουσμάτων, νοσηλευόμενων στις ΜΕΘ και ασθενών που απεβίωσαν από την αρχή της πανδημίας

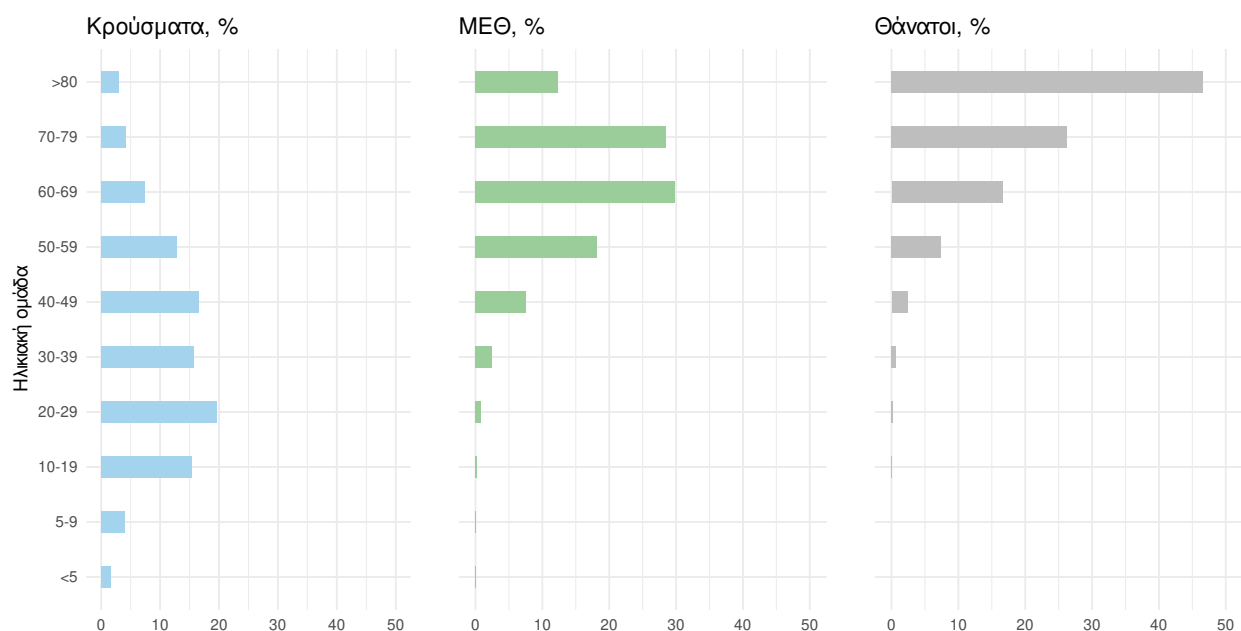

Ακολουθώς παρουσιάζεται η ηλικιακή κατανομή των (α) συνολικών κρουσμάτων, (β) των περιστατικών που κατέληξαν σε θάνατο και (γ) των ασθενών που νοσηλεύονται διασωληνωμένοι:

Πίνακας 1: Ηλικιακή κατανομή επιβεβαιωμένων κρουσμάτων COVID-19

	Σύνολο κρουσμάτων COVID-19*	Θάνατοι ασθενών με COVID-19	Νοσηλευόμενοι διασωληνωθέντες
<b>Σύνολο</b>			
0 – 17 ετών	240145 (16.9%)	4 (0.0%)	4 (0.6%)
18 – 39 ετών	557291 (39.3%)	173 (0.8%)	34 (5.3%)
40 – 64 ετών	476102 (33.6%)	3509 (16.6%)	290 (45.4%)
65 και άνω	143924 (10.2%)	17499 (82.6%)	311 (48.7%)
<b>Άνδρες</b>			
0 – 17 ετών	123688 (17.4%)	1 (0.0%)	0 (0.0%)
18 – 39 ετών	286315 (40.4%)	128 (1.1%)	21 (5.6%)
40 – 64 ετών	231523 (32.6%)	2320 (19.6%)	191 (51.2%)
65 και άνω	67880 (9.6%)	9370 (79.3%)	161 (43.2%)
<b>Γυναίκες</b>			
0 – 17 ετών	116456 (16.4%)	3 (0.0%)	4 (1.5%)
18 – 39 ετών	270970 (38.3%)	45 (0.5%)	13 (4.9%)
40 – 64 ετών	244564 (34.5%)	1189 (12.7%)	99 (37.2%)
65 και άνω	76038 (10.7%)	8129 (86.8%)	150 (56.4%)

\* Τα στοιχεία αφορούν τα κρούσματα εκείνα για τα οποία είναι γνωστή και επιβεβαιωμένη η ηλικία τους

<sup>2</sup>τα δεδομένα αφορούν τις εισαγωγές της προηγούμενης μέρας που έχουν δηλωθεί στο ΕΚΑΒ.

**Κατανομή ανακωινωθέντων εγχώριων κρουσμάτων:** Από το σύνολο των **33.716 νέων** κρουσμάτων του νέου ιού στη χώρα **82** είναι εισαγόμενα εκ των οποίων **76** εντοπίστηκαν κατόπιν ελέγχων στις πύλες εισόδου της χώρας . Η κατανομή των **33.634** νέων εγχώριων κρουσμάτων ανά Περιφερειακή Ενότητα παρουσιάζεται στον κατωτέρω πίνακα.<sup>3</sup>

Πίνακας 2: Ημερήσιος αριθμός και κρούσματα ανά 100.000 πληθυσμού επιβεβαιωμένων εγχώριων κρουσμάτων COVID-19 ανά περιφερειακή ενότητα στις 06 Ιανουαρίου 2022

ΠΕΡΙΦΕΡΕΙΑΚΗ ΕΝΟΤΗΤΑ	ΚΡΟΥΣΜΑΤΑ	ΜΕΣΟΣ ΟΡΟΣ ΚΡΟΥΣΜΑΤΩΝ ΤΩΝ ΤΕΛΕΥΤΑΙΩΝ 7 ΗΜΕΡΩΝ	ΚΡΟΥΣΜΑΤΑ ΑΝΑ 100000 ΠΛΗΘΥΣΜΟ	ΠΕΡΙΦΕΡΕΙΑΚΗ ΕΝΟΤΗΤΑ	ΚΡΟΥΣΜΑΤΑ	ΜΕΣΟΣ ΟΡΟΣ ΚΡΟΥΣΜΑΤΩΝ ΤΩΝ ΤΕΛΕΥΤΑΙΩΝ 7 ΗΜΕΡΩΝ	ΚΡΟΥΣΜΑΤΑ ΑΝΑ 100000 ΠΛΗΘΥΣΜΟ
ΑΙΤΩΛΟΑΚΑΡΝΑΝΙΑΣ	428	429,71	203,03	ΚΟΡΙΝΘΙΑΣ	487	429,29	335,67
ΑΝΑΤΟΛΙΚΗΣ ΑΤΤΙΚΗΣ	1524	1380,43	303,38	ΚΩ	66	56,71	191,88
ΑΝΔΡΟΥ	19	9,29	206,05	ΛΑΚΩΝΙΑΣ	129	172,71	144,72
ΑΡΓΟΛΙΔΑΣ	298	246,86	307,08	ΛΑΡΙΣΣΑΣ	1059	826,29	372,46
ΑΡΚΑΔΙΑΣ	167	228,86	192,65	ΛΑΣΙΘΙΟΥ	196	157,71	260,01
ΑΡΤΑΣ	179	175,14	263,71	ΛΕΣΒΟΥ	205	202,86	237,17
ΑΧΑΪΑΣ	1085	909,00	349,66	ΛΕΥΚΑΔΑΣ	71	76,57	299,67
ΒΟΙΩΤΙΑΣ	384	319,86	325,64	ΛΗΜΝΟΥ	31	29,57	179,59
ΒΟΡΕΙΟΥ ΤΟΜΕΑ ΑΘΗΝΩΝ	2018	1816,86	341,06	ΜΑΓΝΗΣΙΑΣ	485	423,00	255,25
ΓΡΕΒΕΝΩΝ	84	80,86	264,51	ΜΕΣΣΗΝΙΑΣ	390	308,43	243,82
ΔΡΑΜΑΣ	232	247,57	236,04	ΜΗΛΟΥ	3	3,57	30,21
ΔΥΤΙΚΗΣ ΑΤΤΙΚΗΣ	441	404,43	274,04	ΜΥΚΟΝΟΥ	31	13,14	305,9
ΔΥΤΙΚΟΥ ΤΟΜΕΑ ΑΘΗΝΩΝ	1618	1502,57	330,42	ΝΑΞΟΥ	27	31,43	129,58
ΕΒΡΟΥ	352	317,86	237,92	ΝΗΣΩΝ	221	163,57	296,04
ΕΥΒΟΙΑΣ	626	541,86	296,94	ΝΟΤΙΟΥ ΤΟΜΕΑ ΑΘΗΝΩΝ	1465	1322,14	276,51
ΕΥΡΥΤΑΝΙΑΣ	37	36,57	184,25	ΞΑΝΘΗΣ	158	147,86	142,06
ΖΑΚΥΝΘΟΥ	98	91,00	240,44	ΠΑΡΟΥ	17	20,86	113,9
ΗΛΕΙΑΣ	300	315,14	188,32	ΠΕΙΡΑΙΩΣ	1553	1459,00	345,88
ΗΜΑΘΙΑΣ	283	301,29	201,26	ΠΕΛΛΑΣ	234	207,43	167,53
ΗΡΑΚΛΕΙΟΥ	1067	923,00	349,27	ΠΕΡΙΦΕΡΕΙΑΣ	356	395,29	280,98
ΘΑΣΟΥ	14	18,43	101,67	ΠΡΕΒΕΖΑΣ	143	147,71	248,73
ΘΕΣΣΑΛΟΝΙΚΗΣ	3739	3358,14	336,75	ΡΕΘΥΜΝΟΥ	412	277,86	481,26
ΘΕΣΣΑΛΟΝΙΚΗΣ	3739	3358,14	336,75	ΡΟΔΟΠΗΣ	144	130,57	128,53
ΘΗΡΑΣ	38	30,00	201,24	ΡΟΔΟΥ	517	452,57	431,44
ΙΩΑΚΗΣ	2	1,86	61,9	ΣΑΜΟΥ	53	37,14	160,72
ΙΚΑΡΙΑΣ	21	29,29	212,51	ΣΕΡΡΩΝ	387	367,14	219,35
ΙΩΑΝΝΙΝΩΝ	494	484,71	294,22	ΣΠΟΡΑΔΩΝ	26	15,29	188,43
ΚΑΒΑΛΑΣ	345	305,29	276,18	ΣΥΡΟΥ	45	60,29	209,23
ΚΑΛΥΜΝΟΥ	54	47,86	183,35	ΤΗΝΟΥ	34	29,71	393,7
ΚΑΡΔΙΤΣΑΣ	286	339,86	251,88	ΤΡΙΚΑΛΩΝ	352	313,71	268,53
ΚΑΡΠΑΘΟΥ	6	6,43	82,08	ΦΘΙΩΤΙΔΑΣ	292	306,86	184,54
ΚΑΣΤΟΡΙΑΣ	213	135,43	423,27	ΦΛΩΡΙΝΑΣ	167	205,29	324,81
ΚΕΝΤΡΙΚΟΥ ΤΟΜΕΑ ΑΘΗΝΩΝ	4044	3420,57	392,8	ΦΩΚΙΔΑΣ	100	88,43	247,87
ΚΕΡΚΥΡΑΣ	246	166,71	235,7	ΧΑΛΚΙΔΙΚΗΣ	256	171,29	241,72
ΚΕΦΑΛΛΗΝΙΑΣ	84	63,00	234,63	ΧΑΝΙΩΝ	634	507,43	404,89
ΚΙΛΚΙΣ	113	114,29	140,51	ΧΙΟΥ	104	133,14	197,44
ΚΟΖΑΝΗΣ	448	506,29	298,28	ΥΠΟ ΔΙΕΡΕΥΝΗΣΗ	1271		

<sup>3</sup> Η παρούσα κατανομή δύναται να τροποποιηθεί ανάλογα τα διαθέσιμα επιδημιολογικά δεδομένα, αναγράφονται μόνο οι ΠΕ με καταγεγραμμένα κρούσματα

**Δείγματα που έχουν ελεγχθεί:** Από την 1η Ιανουαρίου 2020 μέχρι σήμερα, στα εργαστήρια που διενεργούν ελέγχους για τον νέο κορωνοϊό (SARS-CoV-2) και που δηλώνουν συστηματικά το σύνολο των δειγμάτων που ελέγχουν, έχουν συνολικά ελεγχθεί **8.560.081** κλινικά δείγματα ενώ από Μονάδες Υγείας και Κλιμάκια του ΕΟΔΥ που διενεργούν ελέγχους Rapid Ag έχουν ελεγχθεί **40.902.273** δείγματα. Ο μέσος όρος του επταήμερου είναι **393.982** δειγματοληπτικοί έλεγχοι.

**Αυτοδιαγνωστικοί έλεγχοι (Self-tests):** Έως 05 Ιανουαρίου 2022, έχουν καταγραφεί ηλεκτρονικά **67.506.460** δηλώσεις αποτελέσματος αυτοδιαγνωστικού ελέγχου, ενώ **3.929.187** άτομα προσήλθαν για επανέλεγχο.

**Μαζικές Δειγματοληψίες ΕΟΔΥ:** Στις 05 Ιανουαρίου 2022, πραγματοποιήθηκαν 138 δράσεις δειγματοληπτικών ελέγχων από τις Κινητές Ομάδες Υγείας (ΚΟΜΥ) του ΕΟΔΥ, στις οποίες διενεργήθηκαν 39.213 έλεγχοι Rapid Ag και ανευρέθηκαν 4.268 θετικά (10,88%).

**Διάγραμμα 5: Ελεγχθέντα δείγματα COVID-19, 06 Ιανουαρίου 2022**

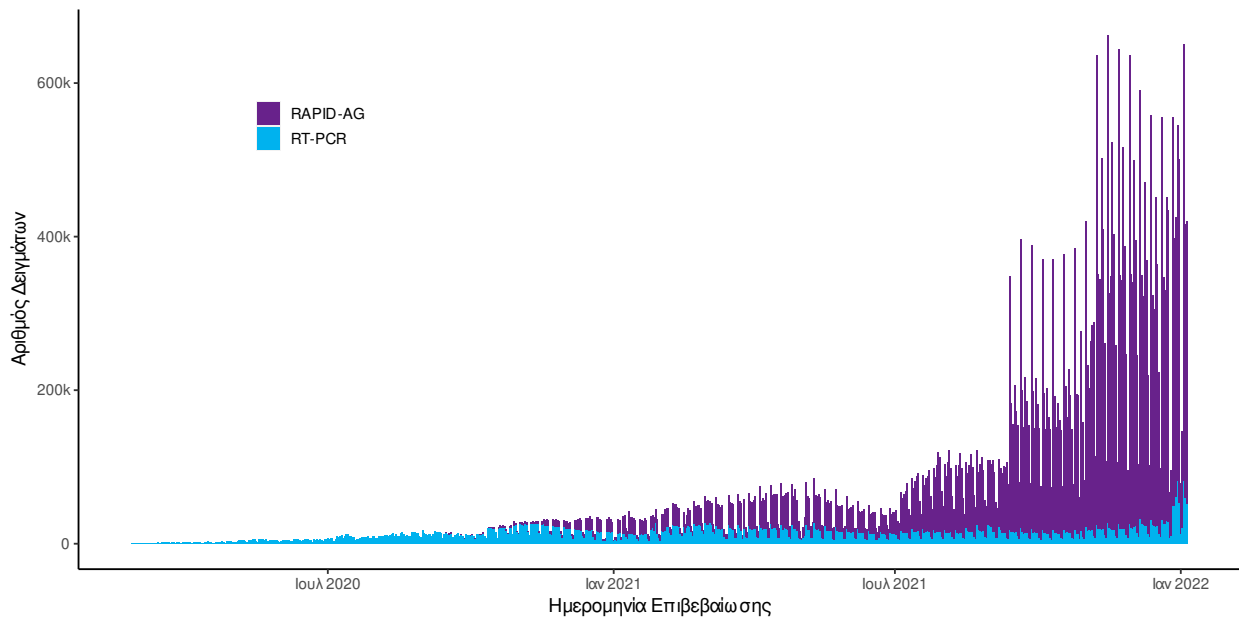

**Διάγραμμα 6: Ελεγχθέντα δείγματα αυτοδιαγνωστικών ελέγχων COVID-19, 06 Ιανουαρίου 2022**

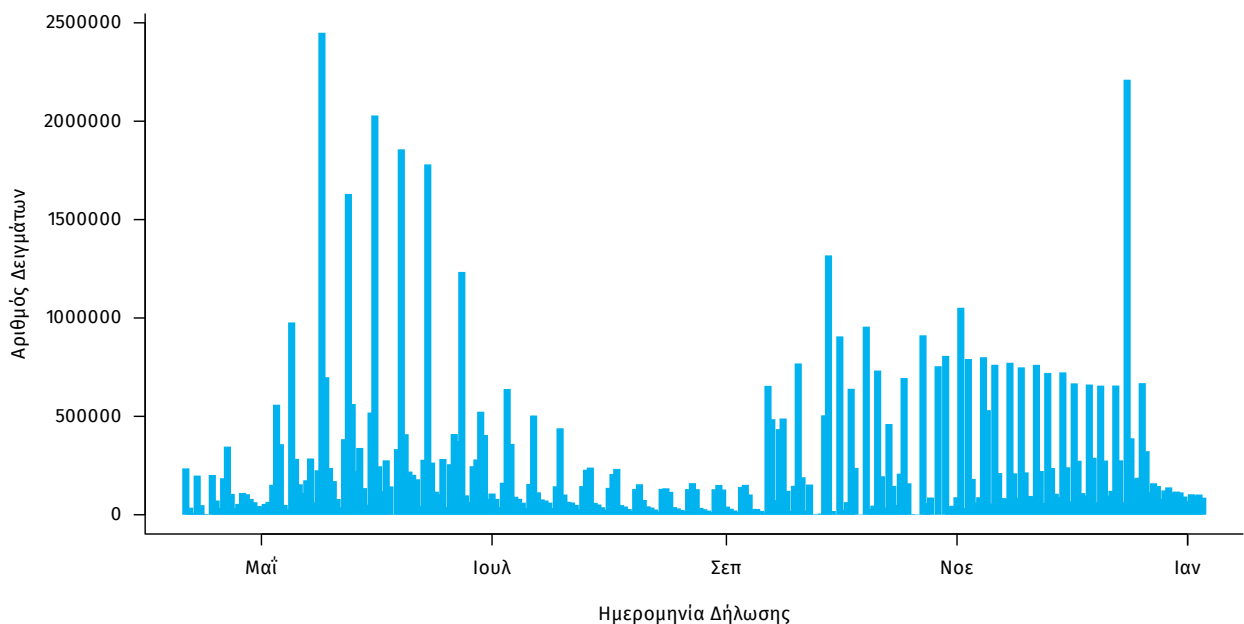

**Γεωγραφική διασπορά:** Ο χάρτης αποτυπώνει τη γεωγραφική κατανομή των συνολικών κρουσμάτων COVID-19 (από την αρχή της επιδημίας) ανά Περιφερειακή Ενότητα της χώρας, με βάση την δηλωθείσα διεύθυνση μόνιμης κατοικίας του ασθενούς, ή τη διεύθυνση προσωρινής διαμονής για τους τουρίστες και άλλους προσωρινά διαμένοντες στην Ελλάδα. Συμπεριλαμβάνονται τόσο κρούσματα με ιστορικό ταξιδιού (“εισαγόμενα”) όσο και κρούσματα με πιθανή εγχώρια μετάδοση.

**Διάγραμμα 7: Χάρτης αθροιστικής επίπτωσης επιβεβαιωμένων κρουσμάτων COVID-19, 06 Ιανουαρίου 2022**

Με βάση τον τόπο μόνιμης κατοικίας, ή προσωρινής διαμονής (για τους προσωρινά διαμένοντες)

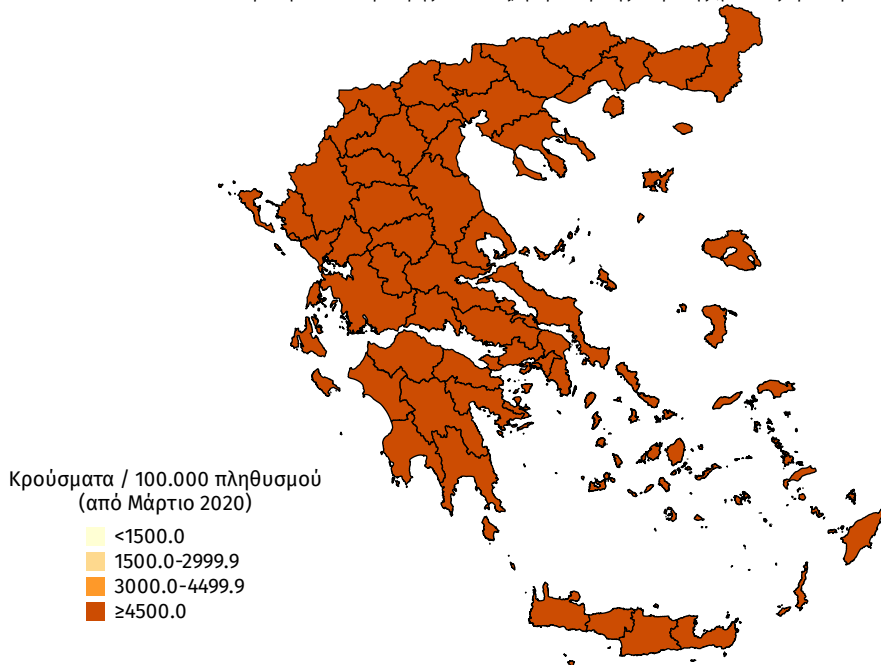

**Διάγραμμα 8: Χάρτης επίπτωσης τελευταίων δεκατεσσάρων ημερών επιβεβαιωμένων κρουσμάτων COVID-19, 06 Ιανουαρίου 2022**

Με βάση τον τόπο μόνιμης κατοικίας, ή προσωρινής διαμονής (για τους προσωρινά διαμένοντες)

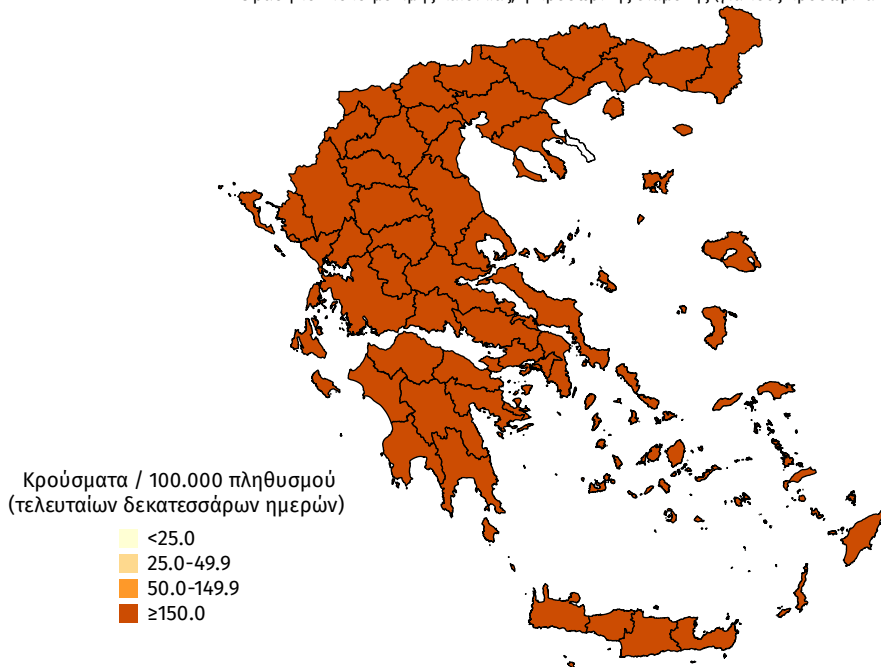

**Παράρτημα 1: Επιδημικές καμπύλες κρουσμάτων COVID-19 με βάση την δηλωθείσα διεύθυνση μόνιμης κατοικίας του κρούσματος ή τη διεύθυνση προσωρινής διαμονής για τους τουρίστες και άλλους προσωρινά διαμένοντες στην Ελλάδα. Συμπεριλαμβάνονται τόσο κρούσματα με ιστορικό ταξιδιού όσο και κρούσματα με πιθανή εγχώρια μετάδοση.**

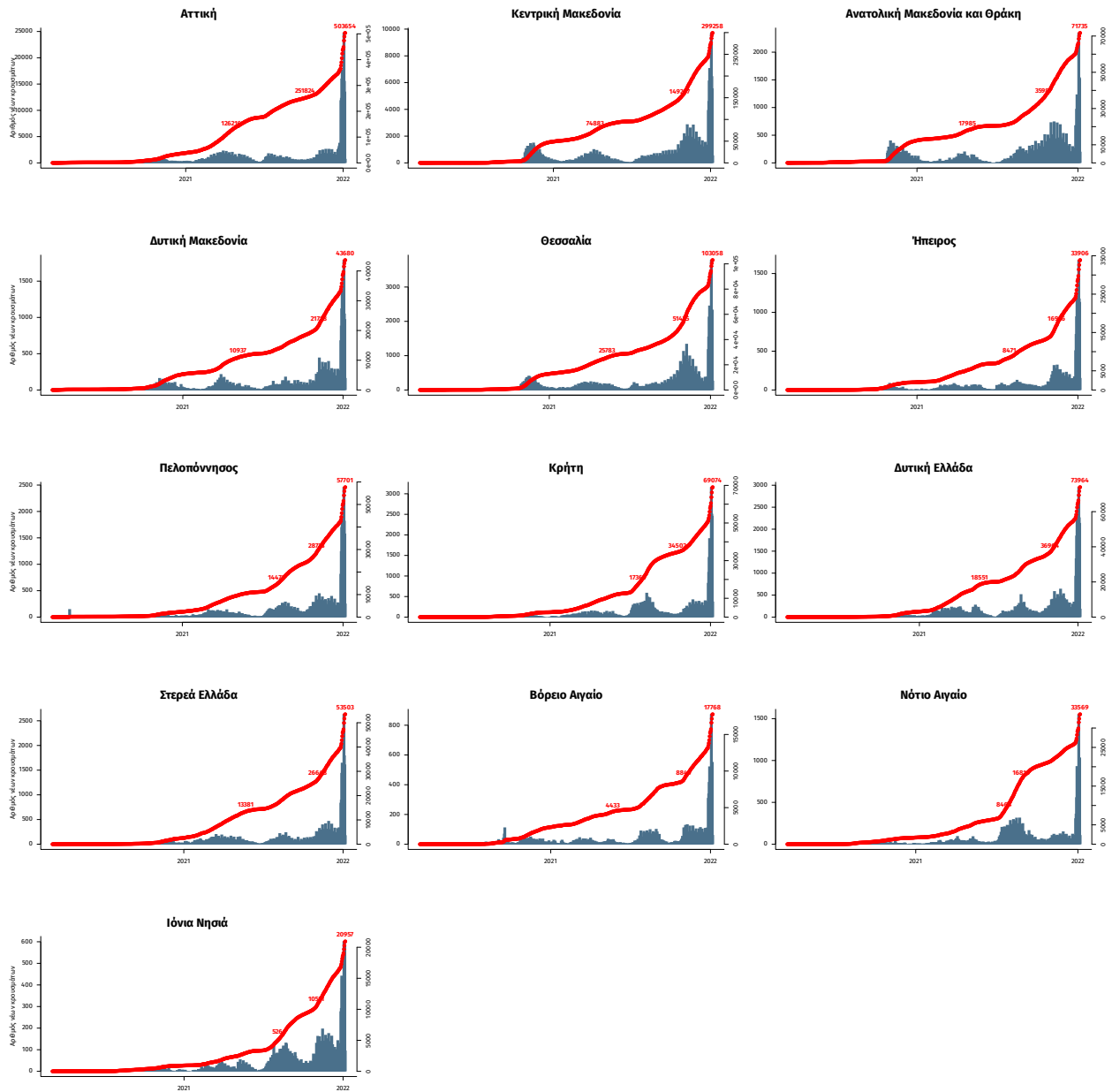

Σημ.: οι στήλες εκφράζουν τον αριθμό νέων κρουσμάτων με βάση την ημερομηνία λήψης εργαστηριακού δείγματος, και όχι με βάση την ημερομηνία ανακοίνωσης των κρουσμάτων.